

RELATÓRIO CIRCUNSTANCIADO ANUAL

2018



RELATÓRIO CIRCUNSTANCIADO ANO 2018

TERMO DE COLABORAÇÃO PROCESSO Nº1938/2016

**SERVIÇO DE ACOLHIMENTO SOCIAL PARA RECUPERAÇÃO E REINserÇÃO
SOCIAL DE USUÁRIOS DE SUBSTÂNCIAS PSICOATIVAS**

“Oferta de vagas e gerenciamento de rede de acolhimento

Do Programa Recomeço: UMA VIDA SEM DROGAS”

PERÍODO: 01 de Janeiro de 2018 a 31 de Dezembro de 2018

**CAMPINAS
2018**

FEDERAÇÃO BRASILEIRA DE COMUNIDADES TERAPÊUTICAS
Utilidade Pública Federal nº26.170/95-24 - DOU de 08/10/96 - Utilidade Pública Municipal Dec. Nº7.739 de 24/12/93
Registro CNAS nº28996.026497/95-00 de 05/05/97-Certificado Entidades Fins Filantrópicos nº28996.026497/95-00
Cadastrada na SENAD sob o nº 00187.003178/2000-80 - CNPJ nº 71.753.263/0001-10 - Inscrição Estadual Isenta
Fazenda Vila Brandina – CAMPINAS – SP – Caixa Postal nº 5694 – Fone/Fax (019) 3291-4883 – CEP 13094-970
Centro de Formação e Treinamento e Secretaria Administrativa
e-mails: contato@febract.org.br

SUMÁRIO

INTRODUÇÃO.....	5
1 – APRESENTAÇÃO DA REDE	6
1.1 – Organizações Executantes	6
2 – ACOLHIMENTO	8
3 – METAS.....	12
3.1 – 1.335 vagas de Acolhimento Social, na modalidade Comunidade Terapêutica de Interesse Social, disponibilizadas ao Programa Recomeço, garantindo pelo menos 01 unidade de atendimento em cada DRADS;	12
3.2 – No mínimo 12% das vagas ofertadas destinadas ao público feminino, aplicado sobre o total de vagas ofertadas.....	13
3.3 – Média de 80% de ocupação das vagas ao longo de 12 meses;	14
3.4 – Média de permanência para a modalidade Comunidade Terapêutica de Interesse Social de 90 dias;	15
3.5 – 50% de acolhidos encaminhados para cursos de qualificação;	15
3.6 – 80% dos acolhidos atendidos em outros serviços da rede regional (saúde, assistência social, justiça, educação, dentre outros);	16
3.7 – 60% dos acolhidos que participaram de atividades de convívio social fora da unidade de atendimento (atividades culturais, esportivas, de lazer, religiosas, grupos de ajuda, etc.);	16
3.8 – Pelo menos 50% de desligamentos qualificados; Entende-se por desligamento qualificado, aqueles que ocorrem por conclusão das metas estabelecidas no Plano de Acolhimento Singular (PAS) ou para continuidade da Reinserção Social em outro equipamento, com referência e contra referência.	16
3.9 – 50% dos acolhidos acompanhados por 12 meses após a saída do serviço;	17
3.10 – 100% dos acolhidos referenciados no CRAS ou CREAS da região e cadastrados no CadÚnico;	17
3.11 – 30% das famílias referenciadas em serviços específicos (CRAS, CREAS, Recomeço família);	18

3

FEDERAÇÃO BRASILEIRA DE COMUNIDADES TERAPÊUTICAS

Utilidade Pública Federal nº26.170/95-24 - DOU de 08/10/96 - Utilidade Pública Municipal Dec. Nº7.739 de 24/12/93
Registro CNAS nº28996.026497/95-00 de 05/05/97-Certificado Entidades Fins Filantrópicos nº28996.026497/95-00
Cadastrada na SENAD sob o nº 00187.003178/2000-80 - CNPJ nº 71.753.263/0001-10 - Inscrição Estadual Isenta
Fazenda Vila Brandina – CAMPINAS – SP – Caixa Postal nº 5694 – Fone/Fax (019) 3291-4883 – CEP 13094-970
Centro de Formação e Treinamento e Secretaria Administrativa
e-mails: contato@febract.org.br

3.12 – 6 ações de capacitação e aprimoramento profissional realizadas ao longo de 18 meses;	18
3.13 – 100% dos profissionais de nível superior capacitados;	19
3.14 – 70% dos profissionais de nível médio de cada serviço capacitados;.....	20
3.15 – 12 visitas por ano realizadas em cada unidade de atendimento;	21
3.16 – 1 pesquisa de satisfação aplicada com os acolhidos pelo serviço e seus familiares;..	22
3.17 – 1 pesquisa de satisfação aplicada com a equipe técnica das unidades de atendimento.	24
4 – TRANSFERÊNCIA DE RECURSOS.....	26

FEDERAÇÃO BRASILEIRA DE COMUNIDADES TERAPÊUTICAS

Utilidade Pública Federal nº26.170/95-24 - DOU de 08/10/96 - Utilidade Pública Municipal Dec. Nº7.739 de 24/12/93
 Registro CNAS nº28996.026497/95-00 de 05/05/97-Certificado Entidades Fins Filantrópicos nº28996.026497/95-00
 Cadastrada na SENAD sob o nº 00187.003178/2000-80 - CNPJ nº 71.753.263/0001-10 - Inscrição Estadual Isenta
 Fazenda Vila Brandina – CAMPINAS – SP – Caixa Postal nº 5694 – Fone/Fax (019) 3291-4883 – CEP 13094-970
 Centro de Formação e Treinamento e Secretaria Administrativa
 e-mails: contato@febract.org.br

INTRODUÇÃO

O Governo do Estado de São Paulo, por meio do Edital de Chamamento Público nº 01 SEDS/COED/2017, realizou o processo para eleger uma organização para realizar a gestão e execução das vagas de acolhimento social do “Programa Recomeço: uma vida sem drogas”. Em 11 de agosto de 2017, publica no Diário Oficial do Estado de São Paulo o resultado do Edital nº 01 SEDS/COED/2017, tendo como resultado a aprovação da FEBRACT para realizar o objeto do Edital.

Decorrente deste processo, foi assinado o Termo de Colaboração processo nº 1938/2016, com período de vigência de 01/10/2017 a 31/09/2019.

O objeto era execução e gerenciamento da rede de Acolhimento Social do Programa Recomeço, que ofertasse 1.335 vagas nas modalidades Comunidade Terapêutica, República, Casa de Passagem e Moradia Assistida. Para tal, os recursos financeiros disponibilizados para a Gestão e Execução dos serviços foram de R\$ 32.827.983,84 (trinta e dois milhões, oitocentos e vinte e sete mil, novecentos e oitenta e três reais e oitenta e quatro centavos), dos quais R\$ 2.189.733,84 (dois milhões, cento e oitenta e nove mil, setecentos e trinta e três reais e oitenta e quatro centavos) foram destinados para as ações de supervisão e monitoramento, e R\$ 30.638.250,00 (trinta milhões, seiscentos e trinta e oito mil, duzentos e cinquenta reais) para a execução do serviço para 1.335 vagas.

O presente relatório apresentará as ações realizadas no período de 01 de janeiro de 2018 a 31 de dezembro de 2018.

FEDERAÇÃO BRASILEIRA DE COMUNIDADES TERAPÊUTICAS

Utilidade Pública Federal nº26.170/95-24 - DOU de 08/10/96 - Utilidade Pública Municipal Dec. Nº7.739 de 24/12/93
Registro CNAS nº28996.026497/95-00 de 05/05/97-Certificado Entidades Fins Filantrópicos nº28996.026497/95-00
Cadastrada na SENAD sob o nº 00187.003178/2000-80 - CNPJ nº 71.753.263/0001-10 - Inscrição Estadual Isenta
Fazenda Vila Brandina – CAMPINAS – SP – Caixa Postal nº 5694 – Fone/Fax (019) 3291-4883 – CEP 13094-970
Centro de Formação e Treinamento e Secretaria Administrativa
e-mails: contato@febract.org.br

1 – APRESENTAÇÃO DA REDE

1.1 – Organizações Executantes

A FEBRACT estabeleceu, em conformidade com o artigo 35º A. da Lei 13.109/2014, rede com organizações da sociedade civil para a execução das vagas de Acolhimento Social. Durante o ano de 2018, a Rede foi estruturada em três momentos: novembro de 2017 e permaneceu até março de 2018; abril de 2018 e permaneceu até junho de 2018; julho de 2018 e é a Rede que está até o presente momento.

Em 2018, apenas as modalidades Comunidade Terapêutica e República fizeram parte da Rede de Acolhimento Social do Programa Recomeço, conforme demonstrado na Tabela 1.1 – Unidades Operacionais. Em média, durante o ano, a Rede foi composta por 63 Comunidades Terapêuticas e 6 Repúblicas.

Tabela 1.1 – Unidades Operacionais

	Nov.2017	Abr.2018	Jul.2018
Comunidade Terapêutica	63	64	62
República	5	5	7
TOTAL	68	69	69

O Governo disponibilizou 1335 vagas para a Rede de Acolhimento Social, sendo que foram distribuídas entre os serviços nas modalidades Comunidade Terapêutica e República, conforme apresentado na Tabela 1.2 – Distribuição de Vagas por Modalidade de Acolhimento.

Tabela 1.2 – Distribuição de Vagas por Modalidade de Acolhimento

	Nov.2017	Abr.2018	Jul.2018
Comunidade Terapêutica	1265	1281	1261
República	70	54	74
TOTAL	1335	1335	1335

FEDERAÇÃO BRASILEIRA DE COMUNIDADES TERAPÊUTICAS

Utilidade Pública Federal nº26.170/95-24 - DOU de 08/10/96 - Utilidade Pública Municipal Dec. Nº7.739 de 24/12/93
Registro CNAS nº28996.026497/95-00 de 05/05/97-Certificado Entidades Fins Filantrópicos nº28996.026497/95-00
Cadastrada na SENAD sob o nº 00187.003178/2000-80 - CNPJ nº 71.753.263/0001-10 - Inscrição Estadual Isenta
Fazenda Vila Brandina – CAMPINAS – SP – Caixa Postal nº 5694 – Fone/Fax (019) 3291-4883 – CEP 13094-970
Centro de Formação e Treinamento e Secretaria Administrativa
e-mails: contato@febract.org.br

Conforme estabelecido em meta do Edital, era preciso garantir 12% das vagas para o público feminino, ou seja, garantir no mínimo 160 vagas para o público feminino. Durante o ano de 2018, a distribuição das vagas entre os públicos masculino e feminino foi feita conforme Tabela 1.3, demonstrando que a meta estabelecida no Edital foi cumprida.

Tabela 1.3 – Distribuição de Vagas por Gênero

Distribuição de Vagas por Gênero			
	Nov.2017	Abr.2018	Jul.2018
Feminino	163	163	173
Masculino	1172	1172	1162
TOTAL	1335	1335	1335

Considerando a permissão do uso de tabaco, conforme o Tabela 1.4, durante o ano de 2018, houve pequenas alterações com relação à permissão do uso de tabaco. A Rede inicia o ano com 70,3% das vagas para usuários de tabaco e 29,7% das vagas para não tabagistas, e encerra o ano com 73% das vagas para usuários de tabaco e 27% das vagas para não tabagistas, um aumento de 2,7% das vagas para tabagistas.

Tabela 1.4 – Distribuição das Vagas e Uso do Tabaco

Uso de Tabaco			
	Nov.2017	Abr.2018	Jul.2018
Permite	938	970	975
Não Permite	397	365	360
Total	1335	1335	1335

FEDERAÇÃO BRASILEIRA DE COMUNIDADES TERAPÊUTICAS

2 – ACOLHIMENTO

O total de pessoas atendidas durante 2018 foi de 6.625, sendo que, deste total, 1.200 pessoas foram acolhidas em 2017, mas tiveram alta em 2018, e 5425 pessoas foram acolhidas em 2018, conforme demonstrado na tabela abaixo.

Tabela 2.1 – Total de Acolhidos 2018

Período Acolhimento e Alta	TOTAL
Acolhidos 2017 - Alta 2018	1200
Acolhidos 2018 - Alta 2018	4276
Acolhidos 2018 - Alta 2019	1149
TOTAL	6625

Do total de acolhidos que foram beneficiados pelas vagas de acolhimento social do Programa Recomeço, 6.355 (95,9%) pessoas foram acolhidas em Comunidades Terapêuticas e 270 (4,1%) pessoas foram acolhidas em República.

Tabela 2.2 – Acolhidos por Modalidade de Serviço - 2018

Modalidade de Serviço	TOTAL	
Comunidade Terapêutica	6355	95,9%
República	270	4,1%
TOTAL	6625	100,00%

FEDERAÇÃO BRASILEIRA DE COMUNIDADES TERAPÊUTICAS

Utilidade Pública Federal nº26.170/95-24 - DOU de 08/10/96 - Utilidade Pública Municipal Dec. Nº7.739 de 24/12/93
Registro CNAS nº28996.026497/95-00 de 05/05/97-Certificado Entidades Fins Filantrópicos nº28996.026497/95-00
Cadastrada na SENAD sob o nº 00187.003178/2000-80 - CNPJ nº 71.753.263/0001-10 - Inscrição Estadual Isenta
Fazenda Vila Brandina – CAMPINAS – SP – Caixa Postal nº 5694 – Fone/Fax (019) 3291-4883 – CEP 13094-970
Centro de Formação e Treinamento e Secretaria Administrativa
e-mails: contato@febract.org.br

Gráfico 2.1 – Acolhidos por Modalidade de Serviço

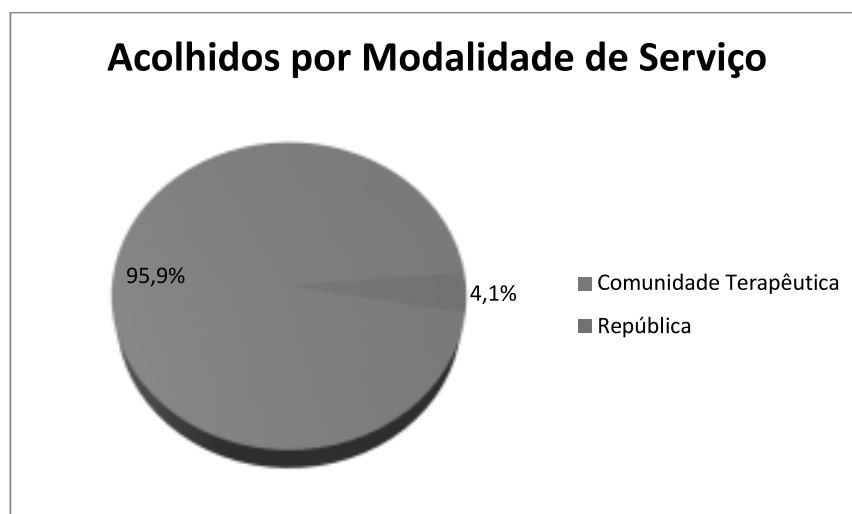

Considerando o público atendido durante 2018, 86,1% (5705) das pessoas foram atendidas em serviços que atendem o público masculino e 13,9% (920) foram atendidas em serviços que atendem o público feminino, de acordo com a Tabela 2.3.

Tabela 2.3 – Modalidade de Serviço X Público Atendido

Modalidade de Serviço	TOTAL	
Comunidade Terapêutica Masculina	5467	82,5%
Comunidade Terapêutica Feminina	888	13,4%
República Masculina	238	3,6%
República Feminina	32	0,5%
TOTAL	6625	100,00%

FEDERAÇÃO BRASILEIRA DE COMUNIDADES TERAPÊUTICAS

Do total de altas (5.476) realizadas em 2018, 36,7% foram altas terapêuticas, 13,2% Alta Administrativa, 44,0% Alta Solicitada e 6,2% Evasão, conforme demonstrado no Gráfico 2.2.

Tabela 2.4 – Altas - 2018

Tipo de Alta	Acolhido em 2017 Alta em 2018	Acolhido em 2018 Alta em 2018	TOTAL	
Alta Administrativa	84	637	721	13,17%
Alta Solicitada	238	2171	2409	43,99%
Alta Terapêutica	852	1156	2008	36,67%
Evasão	26	312	338	6,17%
TOTAL	1200	4276	5476	100,00%

Gráfico 2.2 – Altas em 2018

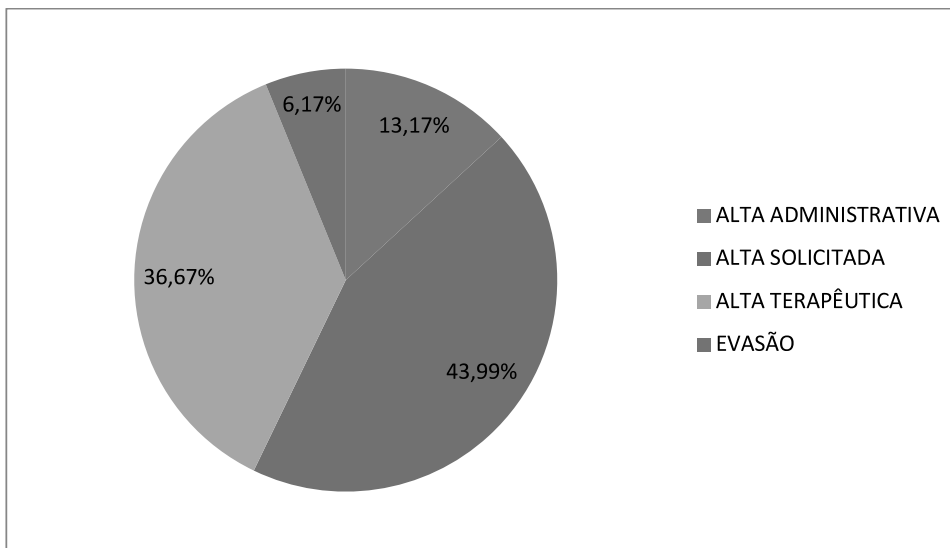

Paralelamente ao tipo de altas, estabelecido pela RDC 29/2011, o Edital 01 SEDS/COED/2017 estabelece o desligamento qualificado.

O desligamento qualificado está relacionado ao auto sustento e vinculação do acolhido com relação à família, moradia e trabalho, ou seja, a condição que o acolhido está se desligando da organização tem de ser melhor que a condição que ele foi encaminhado para acolhimento.

Para fazer o cálculo do desligamento qualificado, foram utilizados, do Formulário de Avaliação de Desligamento, os dados dos itens “Destino do acolhido”, “Após saída da instituição como serão as condições de auto sustento do acolhido”.

Assim, os acolhidos que tiveram destino “Moradia própria ou com a família”, “Transferência para serviço de saúde”, “Transferência para outros serviços de acolhimento social” e também tiveram Condição Plena e Parcial de auto sustento, representam aqueles que tiveram Desligamento Qualificado, conforme apresentado no Gráfico 2.3.

Gráfico 2.3 – Desligamento Qualificado

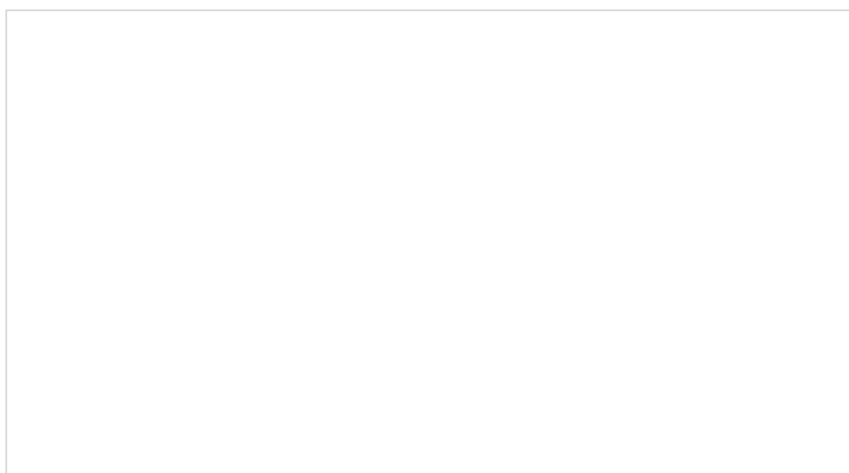

**Desligamento
Qualificado
(69,3%)**

3 – METAS

O Edital de Chamamento Público nº 01 SEDS/COED/2017, estabeleceu diversas metas para a gestão e execução da Rede de Acolhimento Social do Programa Recomeço. Foi estabelecido metas para ocupação das vagas, média de permanência dos acolhidos no serviço, participação dos acolhidos em atividades fora da unidade de atendimento, referência dos acolhidos na rede pública de serviços, acompanhamento dos acolhidos após a saída do serviço, dentre outras.

Segundo a Resolução Conjunta SES/SEDS nº 01/2017, o objetivo das Comunidades Terapêuticas é de subsidiar o processo de reorganização biopsicossocial em um espaço adequado e de referência, oferecendo suporte para o processo de recuperação e reinserção social.

3.1 – 1.335 vagas de Acolhimento Social, na modalidade Comunidade Terapêutica de Interesse Social, disponibilizadas ao Programa Recomeço, garantindo pelo menos 01 unidade de atendimento em cada DRADS;

Conforme apresentado ao Estado, no dia 23/07/2018, por meio da Nota Técnica 308/2018, a Rede de Acolhimento Social é composta por 55 Organizações, 67 unidades de atendimento para usuários de substâncias psicoativas.

A FEBRACT possui vínculo com as 22 DRADS, conforme indicado na rede apresentada no Edital, e permite que todas as 26 DRADS tenham a possibilidade de indicar acolhimentos, sempre que necessário. As 04 DRADS (Capital, Grande São Paulo Leste, Botucatu e Sorocaba) não possuem serviços da Rede de Acolhimento Social do Programa Recomeço em seus territórios porque não indicaram ou não possuíam Organizações Cadastradas no Portal Social, que atendessem os requisitos legais.

FEDERAÇÃO BRASILEIRA DE COMUNIDADES TERAPÊUTICAS

Tabela 3.1 – Distribuição de Vagas por DRADS

	DRADS	Unidade Operacional	TOTAL VAGAS
1	Alta Noroeste – Araçatuba	2	45
2	Alta Paulista em Dracena	1	20
3	Alta Sorocabana em Presidente Prudente	1	16
4	Araraquara	4	61
5	Avaré	2	47
6	Baixada Santista	5	102
7	Barretos	2	40
8	Bauru	3	55
9	Campinas	5	104
10	Fernandópolis	1	15
11	Franca	2	30
12	Grande SP – ABC	1	19
13	Grande SP - Norte – Guarulhos	1	30
14	Grande SP Oeste – Osasco	6	109
15	Itapeva	4	60
16	Marília	1	15
17	Piracicaba	2	40
18	Ribeirão Preto	6	119
19	São João da Boa Vista	1	15
20	São José do Rio Preto	10	209
21	Vale do Paraíba	6	169
22	Vale do Ribeira	1	15
	TOTAL	67	1335

3.2 – No mínimo 12% das vagas ofertadas destinadas ao público feminino, aplicado sobre o total de vagas ofertadas.

Das 1.335 vagas disponibilizadas para o Programa Recomeço, são oferecidas 173(13%) vagas para o público feminino.

Tabela 3.2 – Organizações x Público Feminino

Organização	Município	Vagas Conveniadas	DRADS
Associação Jesus Fonte Água Viva	Taquaritinga	15	Araraquara

FEDERAÇÃO BRASILEIRA DE COMUNIDADES TERAPÊUTICAS

Utilidade Pública Federal nº26.170/95-24 - DOU de 08/10/96 - Utilidade Pública Municipal Dec. Nº7.739 de 24/12/93
 Registro CNAS nº28996.026497/95-00 de 05/05/97-Certificado Entidades Fins Filantrópicos nº28996.026497/95-00
 Cadastrada na SENAD sob o nº 00187.003178/2000-80 - CNPJ nº 71.753.263/0001-10 - Inscrição Estadual Isenta
 Fazenda Vila Brandina – CAMPINAS – SP – Caixa Postal nº 5694 – Fone/Fax (019) 3291-4883 – CEP 13094-970
 Centro de Formação e Treinamento e Secretaria Administrativa
 e-mails: contato@febract.org.br

Associação Padre Leonardo Nunes Recanto Vida	Peruíbe	20	Baixada Santista
Centro de Recuperação CONQUISTA	Itapeccerica da Serra	12	Grande SP Oeste
Caritas Diocesana de Catanduva	Ibirá	14	S.J. Rio Preto
Comunidade Bom Pastor	Bauru	20	Bauru
Grupo de Assistência a Dependência Química Nova Aurora Feminino e Masculino	São José dos Campos	20	S.J. dos Campos
Comunidade Terapêutica Mãe da Vida	Itapeva	10	Itapeva
Comunidade Terapêutica Nova Jornada	Avaré	22	Avaré
Instituição Padre Haroldo Rahm	Campinas	40	Campinas
TOTAL		173	

3.3 – Média de 80% de ocupação das vagas ao longo de 12 meses;

A média de ocupação para o ano de 2018 foi de 91,1%, tendo o menor ponto de ocupação em maio/2018, atingindo 89,5% de ocupação, e o maior ponto de ocupação em outubro/2018, atingindo 92,8% de ocupação. Portanto, cumpriu-se a meta de 80% de ocupação das vagas.

Gráfico 3.1 – Taxa de Ocupação por Mês

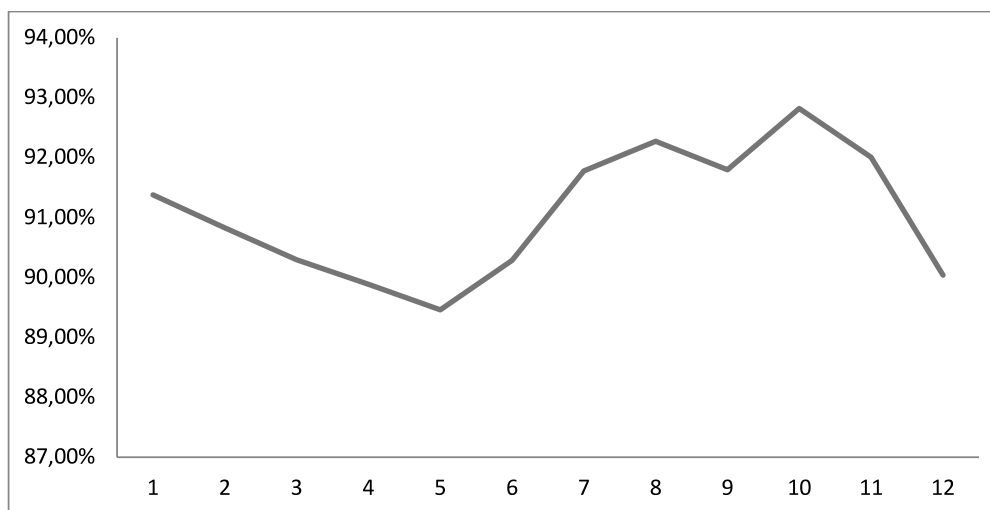

FEDERAÇÃO BRASILEIRA DE COMUNIDADES TERAPÊUTICAS

3.4 – Média de permanência para a modalidade Comunidade Terapêutica de Interesse Social de 90 dias;

Considerando as altas realizadas em 2018, a média de permanência dos acolhidos nas organizações foi de 87 dias.

Ao analisar o tempo de permanência com o tipo de alta, observa-se que há um alto índice de altas solicitadas em até 30 dias de permanência. O ponto de interseção entre as taxas de alta solicitada e alta terapêutica se dá a partir dos 90 dias de permanência, conforme apresentado no Gráfico 3.2.

Gráfico 3.2 – Alta x Δt de Permanência

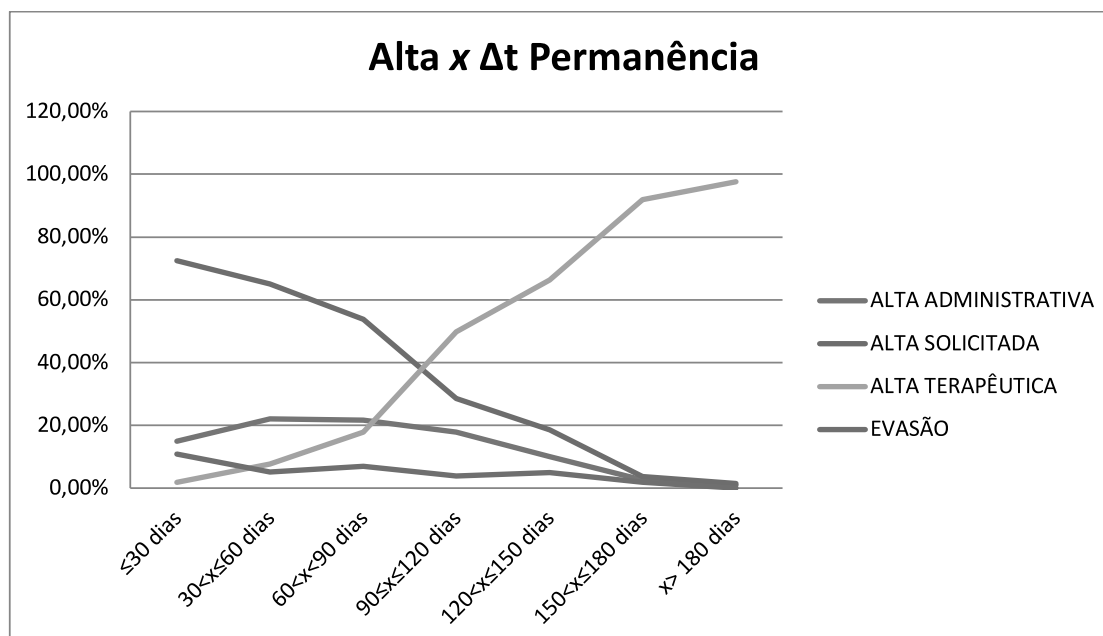

3.5 – 50% de acolhidos encaminhados para cursos de qualificação;

De acordo com os dados do Formulário de Andamento, especificamente os itens: “Atividades de capacitação profissional e/ou elevação da escolaridade (EJA / Cursos)

FEDERAÇÃO BRASILEIRA DE COMUNIDADES TERAPÊUTICAS

Utilidade Pública Federal nº26.170/95-24 - DOU de 08/10/96 - Utilidade Pública Municipal Dec. Nº7.739 de 24/12/93
Registro CNAS nº28996.026497/95-00 de 05/05/97-Certificado Entidades Fins Filantrópicos nº28996.026497/95-00
Cadastrada na SENAD sob o nº 00187.003178/2000-80 - CNPJ nº 71.753.263/0001-10 - Inscrição Estadual Isenta
Fazenda Vila Brandina – CAMPINAS – SP – Caixa Postal nº 5694 – Fone/Fax (019) 3291-4883 – CEP 13094-970
Centro de Formação e Treinamento e Secretaria Administrativa
e-mails: contato@febract.org.br

INTERNA” e “Atividades de capacitação profissional e/ou elevação da escolaridade (EJA / Cursos) EXTERNA”, 38,4% dos acolhidos participaram de atividades de capacitação profissional e/ou elevação da escolaridade.

Este é um recorte de dados referente ao ano de 2018, considerando toda a população atendida, sem desconsiderar a população que não apresenta demanda para cursos de qualificação, pois já possuem profissão estabelecida.

3.6 – 80% dos acolhidos atendidos em outros serviços da rede regional (saúde, assistência social, justiça, educação, dentre outros);

De acordo com os dados do Formulário de Andamento, especificamente o item: “Instituições referenciadas e contra-referenciadas para encaminhamento e atendimento”, 85,8% dos acolhidos foram encaminhados para serviços da rede regional (saúde, assistência social, justiça, educação, dentre outros).

3.7 – 60% dos acolhidos que participaram de atividades de convívio social fora da unidade de atendimento (atividades culturais, esportivas, de lazer, religiosas, grupos de ajuda, etc.);

Considerando os dados do Formulário de Andamento, notadamente os itens: “Grupos de mútua-ajuda EXTERNA (Por ex: AA / NA)”; “Atividades recreativas, esportivas, artísticas ou culturais EXTERNAS”; “Atividades religiosas / Espiritualidade EXTERNAS”, 78,5% dos acolhidos participaram em ao menos uma dessas atividades externas.

3.8 – Pelo menos 50% de desligamentos qualificados; Entende-se por desligamento qualificado, aqueles que ocorrem por conclusão das metas estabelecidas no Plano de Acolhimento Singular (PAS) ou para continuidade da Reinserção Social em outro equipamento, com referência e contra referência.

Conforme apresentado no capítulo “2 – Acolhimento”, o Desligamento Qualificado está relacionado ao auto sustento e vinculação do acolhido com relação à família, moradia e trabalho. Assim, o Desligamento Qualificado do período foi de 69,3%.

16

FEDERAÇÃO BRASILEIRA DE COMUNIDADES TERAPÊUTICAS

Utilidade Pública Federal nº26.170/95-24 - DOU de 08/10/96 - Utilidade Pública Municipal Dec. Nº7.739 de 24/12/93
Registro CNAS nº28996.026497/95-00 de 05/05/97-Certificado Entidades Fins Filantrópicos nº28996.026497/95-00
Cadastrada na SENAD sob o nº 00187.003178/2000-80 - CNPJ nº 71.753.263/0001-10 - Inscrição Estadual Isenta
Fazenda Vila Brandina – CAMPINAS – SP – Caixa Postal nº 5694 – Fone/Fax (019) 3291-4883 – CEP 13094-970
Centro de Formação e Treinamento e Secretaria Administrativa
e-mails: contato@febract.org.br

3.9 – 50% dos acolhidos acompanhados por 12 meses após a saída do serviço;

A FEBRACT, junto com a Coordenadora Estadual de Políticas sobre Drogas (COED), desenvolveu um instrumental de acompanhamento dos acolhidos após o período de acolhimento. Este instrumental foi disponibilizado para as organizações em Setembro/2018.

Considerando os acolhidos que passaram no período de Novembro/2017 a Novembro/2018, 5919 pessoas foram acolhidas nas vagas de acolhimento social do Programa Recomeço e tiveram alta. Conforme os dados disponibilizados pelo Google Form, foram realizados os acompanhamentos de 2848 acolhidos. Portanto, até Novembro/2018, 47,5% dos acolhidos foram acompanhados após saída dos serviços de acolhimento.

3.10 – 100% dos acolhidos referenciados no CRAS ou CREAS da região e cadastrados no CadÚnico;

De acordo com os dados do Formulário de Andamento, especificamente nos itens: “Instituições referenciadas e contra-referenciadas para encaminhamento e atendimento” e “o acolhido foi incluído em algum programa de transferência de renda”, 40,3% dos acolhidos foram encaminhados para serviços do CRAS e/ou CREAS e 65,1% dos acolhidos foram encaminhados para cadastramento no CadÚnico ou recebem algum tipo de renda por programa social, portanto, possuem cadastro.

Conforme apresentado para a COED no dia 09 de fevereiro de 2018, as organizações têm apresentado muitas dificuldades em fazer o cadastro dos acolhidos no CadÚnico, dentre elas: o município alega que o acolhido deve ser cadastrado no município de origem, ou que o cadastro é feito para a família e não para o indivíduo. Há outros casos em que o município diz que os acolhidos não se enquadram nas condicionalidades do CadÚnico. Em virtude dessas problemáticas, as organizações não conseguem atingir a meta de cadastrar 100% dos acolhidos no CadÚnico.

FEDERAÇÃO BRASILEIRA DE COMUNIDADES TERAPÊUTICAS

3.11 – 30% das famílias referenciadas em serviços específicos (CRAS, CREAS, Recomeço família);

De acordo com os dados do Formulário de Andamento, especificamente o item: “A família foi referenciada no CRAS, CREAS ou Recomeço Saúde?”, 41% das famílias foram referenciadas para esses equipamentos.

3.12 – 6 ações de capacitação e aprimoramento profissional realizadas ao longo de 18 meses;

Em vista de realizar capacitação e aprimoramento profissional ao longo de 18 meses, a FEBRACT tem se dedicado a realizar, junto com o Estado, representado pela COED, cursos de capacitações para aprimoramento dos profissionais pertencentes à Rede de Acolhimento Social do Programa Recomeço. Desde outubro de 2017, foram realizados sete encontros de capacitação:

- 01 encontro em outubro (30 e 31 de outubro de 2017) envolvendo mais de 110 profissionais das organizações executantes, tendo como tema principal: a elaboração do Plano de Trabalho e os processos de Prestação de Contas.
- 01 encontro em dezembro (07, 08 e 09 de dezembro de 2017), na XVI Conferência Latino Americana de Comunidades Terapêuticas e I Congresso Estadual de Políticas sobre Drogas (CEPAD), envolvendo mais de 160 profissionais das organizações executantes do Programa Recomeço.
- 01 encontro em março (27 de março de 2018) envolvendo mais de 190 profissionais das organizações executantes do Programa Recomeço. Esta capacitação teve como objetivo principal a construção democrática dos “critérios de avaliação de desempenho” utilizados no Instrumental de Monitoramento *in loco* e “metas e indicadores de eficácia” dos serviços de Acolhimento Social.
- 01 encontro em junho (25 de junho de 2018), envolvendo mais de 90 profissionais das organizações executantes do Programa Recomeço. Esta

FEDERAÇÃO BRASILEIRA DE COMUNIDADES TERAPÊUTICAS

capacitação teve como objetivo principal a apresentação das práticas realizadas pelo Programa Recomeço, notadamente sobre Prevenção, Tratamento e Reinserção Social.

- 01 encontro em setembro (10 de setembro de 2018), envolvendo mais de 100 profissionais das organizações executantes, notadamente os responsáveis legal e técnico das OSCs. Esta capacitação teve como objetivo principal a apresentação das metas realizadas pelas organizações durante o período de Novembro/2017 a Junho/2018.
- 01 encontro em novembro (05 de novembro de 2018), envolvendo mais de 90 profissionais (responsáveis legal e técnico) das organizações executantes do Programa Recomeço. Esta capacitação teve como objetivo principal apresentar a prestação de contas de 2017 bem como falar sobre o novo fluxo de transferência dos recursos financeiro, referente às provisões, as quais permanecerão em condicionadas em conta gerida pela FEBRACT.
- 01 encontro em dezembro (12 de dezembro de 2018), envolvendo mais de 110 profissionais, responsável legal e técnico das organizações executantes do Programa Recomeço. Esta capacitação teve como objetivo principal a avaliação das práticas desenvolvidas durante o ano de 2018 e o planejamento para o ano de 2019.

3.13 – 100% dos profissionais de nível superior capacitados;

As Comunidades Terapêuticas possuem em seu cronograma de atividades a meta de promover a educação permanente (capacitação) dos membros da equipe, nesse sentido, a FEBRACT contribui com a promoção de ações de capacitação para os profissionais de nível superior das organizações sociais.

Durante o período de vigência do Edital, até Dezembro de 2018, foram realizados 07 encontros de capacitações, os quais tiveram a participação de 209 assistentes sociais e 250 psicólogos, profissionais pertencentes à “Equipe Mínima” estabelecida no Edital.

FEDERAÇÃO BRASILEIRA DE COMUNIDADES TERAPÊUTICAS

Considerando que o total de profissionais de nível superior pertencentes a “Equipe Mínima” da Rede é de 134 profissionais, sendo 67 profissionais do Serviço Social e 67 profissionais da Psicologia, a FEBRACT garantir a capacitação de 100% dos profissionais de nível superior da Rede, conforme apresentado na Tabela 3.3.

Tabela 3.3 – Capacitação Profissionais Nível Superior

Capacitação dos Profissionais de Nível Superior			
Ciclo de Capacitação	Assistente Social	Psicólogo	TOTAL
30 e 31 de out.2017	27	37	64
07, 08 e 09 de dez.2017	20	30	50
27 de mar.2018	59	63	122
25 de jun.2018	28	36	64
10 de set.2018	28	30	58
05 de nov.2018	16	21	37
12 de dez.2018	31	33	64
TOTAL	209	250	459

3.14 – 70% dos profissionais de nível médio de cada serviço capacitados;

As Comunidades Terapêuticas possuem em seu cronograma de atividades a meta de promover a educação permanente (capacitação) dos membros da equipe, além disso, a FEBRACT contribui oferecendo ações capacitações, alcançando os profissionais de nível médio das organizações sociais.

Durante o período de vigência do Edital, até Dezembro de 2018, foram realizados 7 encontros de capacitações, os quais tiveram a participação de 138 Monitor/Conselheiro que compõem a Equipe Mínima, e 212 outros profissionais, tanto de nível médico como de nível superior, conforme apresentado na Tabela 3.4.

Considerando que o total de profissionais de nível médio (Conselheiro/Monitor) pertencente a “Equipe Mínima” da Rede é de 138, a FEBRACT garantir a capacitação de 100% dos profissionais de nível médio da Rede.

Tabela 3.4 – Capacitação Profissionais Nível Médio

Capacitação de Profissionais – Conselheiros e Outros			
Ciclo de Capacitação	Conselheiros	Outros	TOTAL
30 e 31 de out.2017	5	42	47
07, 08 e 09 de dez.2017	13	32	45
27 de mar.2018	63	1	64
25 de jun.2018	18	21	39
10 de set.2018	11	39	50
05 de nov.2018	13	41	54
12 de dez.2018	15	36	51
TOTAL	138	212	350

3.15 – 12 visitas por ano realizadas em cada unidade de atendimento;

No ano de 2018, conforme apresentado na Tabela 3.5, foram realizadas 802 visitas de supervisão e monitoramento das unidades de atendimento, ou seja, uma visita por mês. Apenas em maio/2018 que não foi feita a visita em todas as unidades de atendimento, em virtude da greve dos caminhoneiros, por conta da escassez de combustível.

Tabela 3.5 – Visitas 2018

Mês de Referência	Número de Visitas Realizadas
Janeiro/2018	68
Fevereiro/2018	68
Março/2018	68
Abril/2018	68
Maio/2018*	59
Junho/2018	68
Julho/2018	67
Agosto/2018	68
Setembro/2018	67
Outubro/2018	67
Novembro/2018	67
Dezembro/2018	67
TOTAL	802

FEDERAÇÃO BRASILEIRA DE COMUNIDADES TERAPÊUTICAS

3.16 – 1 pesquisa de satisfação aplicada com os acolhidos pelo serviço e seus familiares;

Em setembro/2018 foi realizada a pesquisa de satisfação com os acolhidos da Rede de Acolhimento Social do Programa Recomeço.

A pesquisa de satisfação teve como principal objetivo, coletar informações sobre o grau de satisfação dos acolhidos do Programa Recomeço, com relação a: Instalações Físicas, Alimentação, Equipe Técnica, Equipe de Conselheiros Terapêuticos, Atividades Laborais, Atividades de Estudos sobre Dependência Química, Atividades Religiosas/Espiritualidade, Atividades de Capacitação Profissional, Encaminhamento para a Rede de Saúde, Atividades de Reinserção Social e Busca ativa familiar.

Cada acolhido recebia um formulário com os itens a serem avaliados, em “Muito Satisfeito”, “Satisfeito”, “Insatisfeito”, “Muito Insatisfeito”, “Não se aplica/Não houve atividade”.

A resposta “Não se aplica/Não houve atividades” consiste para aqueles acolhidos que por conta do tempo de acolhimento, ainda não participaram das atividades propostas relacionadas às perguntas.

O total de acolhidos que participaram da pesquisa foi de 931. Segundo a Tabela 3.6, o grau de satisfação com o serviço prestado pelas organizações da Rede do Programa Recomeço é de 83%.

Tabela 3.6 – Satisfação dos acolhidos por pergunta

	4. Muito satisfeito	3. Satisfeito	2. Insatisfeito	1. Muito insatisfeito	Não aplica / Não houve atividade
Instalações físicas	46%	45%	5%	3%	1%
Alimentação	58%	34%	4%	2%	1%
Equipe Técnica	52%	40%	5%	2%	1%
Equipe de Conselheiros Terapêuticos	50%	38%	6%	3%	2%
Atividades laborais	42%	49%	5%	3%	2%

22

FEDERAÇÃO BRASILEIRA DE COMUNIDADES TERAPÊUTICAS

Utilidade Pública Federal nº26.170/95-24 - DOU de 08/10/96 - Utilidade Pública Municipal Dec. Nº7.739 de 24/12/93
Registro CNAS nº28996.026497/95-00 de 05/05/97-Certificado Entidades Fins Filantrópicos nº28996.026497/95-00
Cadastrada na SENAD sob o nº 00187.003178/2000-80 - CNPJ nº 71.753.263/0001-10 - Inscrição Estadual Isenta
Fazenda Vila Brandina – CAMPINAS – SP – Caixa Postal nº 5694 – Fone/Fax (019) 3291-4883 – CEP 13094-970
Centro de Formação e Treinamento e Secretaria Administrativa
e-mails: contato@febract.org.br

Atividades de estudo sobre dependência química e outros	45%	37%	8%	5%	5%
Atividades religiosas/espiritualidade	47%	39%	6%	4%	3%
Atividades de capacitação profissional	28%	30%	7%	7%	27%
Encaminhamento para a rede de saúde	40%	41%	6%	4%	9%
Atividades de reinserção social	38%	37%	4%	2%	18%
Busca ativa familiar	43%	31%	4%	3%	18%
MÉDIA	45%	38%	6%	4%	8%

Gráfico 3.3 – Satisfação Geral das OSCs

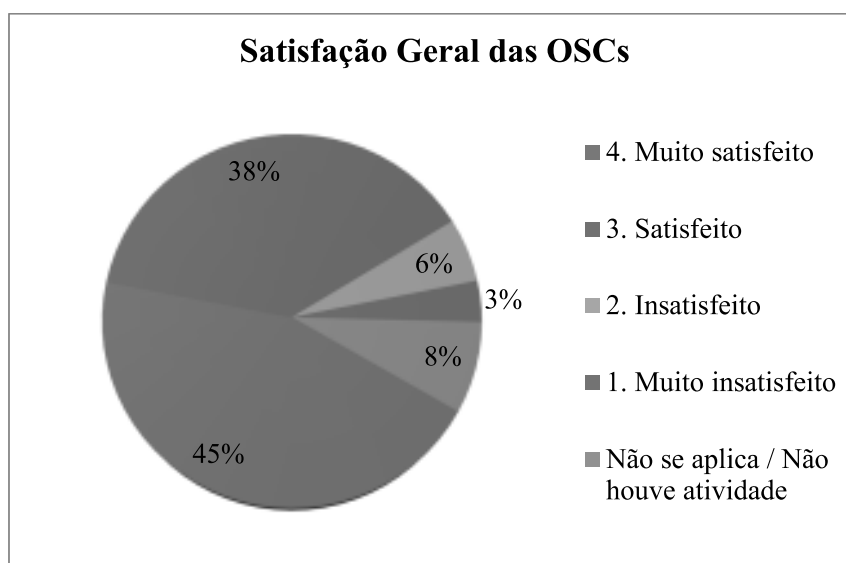

3.17 – 1 pesquisa de satisfação aplicada com a equipe técnica das unidades de atendimento.

A FEBRACT desenvolveu instrumental para avaliação de satisfação da equipe técnica das unidades de atendimento das organizações pertencentes à rede de Acolhimento Social do Programa Recomeço. Este instrumental foi aplicado nas capacitação do dia 12 de dezembro de 2018. Um profissional de cada organização respondia o instrumental de forma anônima. No total foram 60 profissionais que responderam o instrumental.

Os itens para avaliação relacionados ao trabalho desenvolvido pela FEBRACT consistiam em: a gestão realizada pela FEBRACT, as ações de capacitação, as visitas, o processo de assessoria na prestação de contas, o atendimento técnico, o atendimento realizado pelo setor administrativo financeiro, e o atendimento realizado pelos visitantes. Estes itens foram avaliados a partir do critério de satisfação, partindo do muito satisfeito para o muito insatisfeito. Conforme a Tabela 2, o grau de satisfação das OSCs relacionado ao trabalho desenvolvido pela FEBRACT foi de 94,5%.

Tabela 3.7 – Satisfação Equipe Técnica das OSCs

	Muito Satisfeito	Satisfeito	Insatisfeito	Muito Insatisfeito
A gestão realizada pela FEBRACT no Programa Recomeço	55,0%	45,0%	0,0%	0,0%
As ações da capacitação desenvolvidas pela FEBRACT	16,7%	66,7%	16,7%	0,0%
As visitas realizadas pela FEBRACT	46,7%	45,0%	8,3%	0,0%
Ao processo de assessoria na prestação de contas realizadas pela FEBRACT	48,3%	48,3%	3,3%	0,0%
Atendimento técnico realizado pelo Gestor Geral, Coordenador, Sociólogo e Assistente Social da FEBRACT	50,8%	47,5%	1,7%	0,0%
Atendimento realizado pelos profissionais atuantes setor administrativo financeiro da FEBRACT	41,7%	55,0%	3,3%	0,0%

Atendimento executado pelos profissionais responsáveis pelas visitas	48,3%	46,7%	5,0%	0,0%
TOTAL	43,9%	50,6%	5,5%	0,0%

Gráfico 3.4 – Satisfação Geral – Equipe Técnica

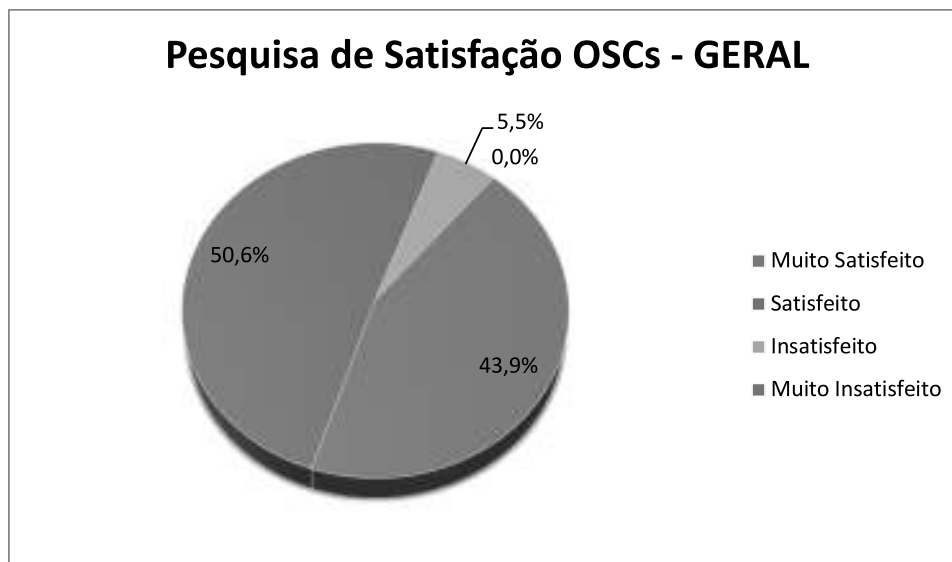

FEDERAÇÃO BRASILEIRA DE COMUNIDADES TERAPÊUTICAS

4 – TRANSFERÊNCIA DE RECURSOS

No ano de 2018, o Governo Estadual transferiu para a Gestão e Execução da Rede de Acolhimento Social do Programa Recomeço o valor de R\$ 22.950.187,95 (Vinte e Dois Milhões, Novecentos e Cinquenta Mil, Cento e Oitenta e Sete Reais e Noventa e Cinco Centavos), dos quais, R\$ 1.459.822,56 foram destinados a Gestão e Monitoramento da Rede, e R\$ 21.490.365,39 foram destinados para a execução das 1.335 vagas, conforme demonstrado na Tabela 4.1.

Tabela 4.1 – Transferência de Recursos

Valor Repassado pelo Estado	
Cronograma Desembolso EXECUTANTES	R\$ 21.490.365,39
Cronograma Desembolso CELEBRANTE	R\$ 1.459.822,56
VALOR TOTAL	R\$ 22.950.187,95

O processo de prestação de contas mensal ocorre no seguinte fluxo:

- Do 1º ao 14º dia, o setor financeiro da Organização Celebrante dedica-se em conferir a prestação de contas do acolhimento (conferência das listas de presença, da planilha matriz) e a prestação de contas financeira (notas fiscais comprovando os gastos que cada organização fez, de acordo com o cronograma de desembolso apresentado pelas organizações em seus planos de trabalho).
- Após esta conferência, a FEBRACT encaminha, no 15º dia do mês, as prestações para a COED fazer a validação.
- Após a validação das prestações, pela COED, esta repassava os recursos para a FEBRACT, que se responsabilizava em repassar os recursos para as organizações executantes.

As categorias de despesas que as organizações executantes alocavam os recursos eram divididas nos itens: Recursos Humanos, Encargos Sociais, Benefícios, Provisão, Material de Consumo e Serviços de Terceiro. Cada organização fez a distribuição dos recursos, de acordo com o planejamento feito para os cem dias de vigência do Termo de Colaboração. Em média, as organizações distribuíram os recursos da seguinte forma:

Portanto, conforme demonstrado na Tabela 4.2, durante 2018, do valor total repassado para as organizações, em média, 63% dos recursos foram utilizados em pagamentos de salários, impostos e outras despesas relacionadas à contratação dos profissionais para atuarem nas organizações.

Outro gasto considerável que as organizações fizeram foi com a categoria Material de Consumo. Em média, 28% dos recursos recebidos pelas organizações foram gastos com materiais de consumo como: material de higiene e limpeza, gêneros alimentícios, material de cama, mesa e banho, material elétrico e eletrônico, material socioeducativo, material de manutenção, dentre outros itens.

Tabela 4.2 – Índice Médio por Categoria – Organizações Executantes

Categoria		Média Aplicação de Recursos
Despesas RH	Recursos Humanos	63%
	Encargos Sociais	
	Provisão	
	Benefícios	
Material de Consumo		28%
Serviços de Terceiro		13%

Com relação os recursos utilizados pela Organização Celebrante, do valor total repassado pelo Estado R\$ 1.459.822,56 (um milhão, quatrocentos e cinquenta e nove mil, oitocentos e vinte e dois reais e cinquenta e seis centavos), foram gastos R\$ 1.429.995,86, nas rubricas conforme descrito na Tabela 4.3.

Tabela 4.3 – Gastos Organização Celebrante - 2018

Rubricas	Total Executado
DESPESAS COM PESSOAL	R\$ 777.309,19
Provisão RH	R\$ 241.625,87
Combustível/Pedágios	R\$ 67.516,96
Correios	R\$ 212,40
Curso de Capacitação para CTs	R\$ 21.183,21
Estacionamento	R\$ 633,00
Hospedagem	R\$ 25.361,21
Locação e seguro de Computadores/Notebooks	R\$ 22.808,00
Manutenção de Computadores/Notebooks	R\$ 4.200,00
Locação de Carro	R\$ 67.152,00
Locação de Impressora	R\$ 11.323,72
Materiais para escritório	R\$ 8.514,31
Refeições	R\$ 23.274,24
Serviços Contábeis	R\$ 10.890,00
Assessoria Jurídica	R\$ 18.000,00
Telefone Móvel	R\$ 21.335,25
Locação de Imóvel	R\$ 48.000,00
Aquisição e Manutenção do Sistema de Vagas e desenvolvimento do Sistema Financeiro e Gerenciamento	R\$ 25.800,00
Vale refeição	R\$ 34.856,50
Publicação/Comunicação/Divulgação/Impressão	R\$ 0,00
VALOR TOTAL	R\$ 1.429.995,86

Em suma, do valor total repassado, no ano de 2018, a Organização Celebrante, responsável pela Gestão da Rede de Acolhimento Social utilizou o valor de R\$ 1.429.995,86 (Um Milhão, Quatrocentos e Vinte e Nove Mil, Novecentos e Noventa e Cinco Reais e Oitenta e Seis Centavos), e as Organizações Executantes, para o financiamento das vagas de acolhimento social, utilizou o valor de R\$ 21.446.971,12 (Vinte e Um Milhões, Quatrocentos e Quarenta e Seis Mil, Novecentos e Setenta e Um Reais e Doze Centavos), conforme apresentado na Tabela 4.4.

FEDERAÇÃO BRASILEIRA DE COMUNIDADES TERAPÊUTICAS

Tabela 4.4 – Valores Executados pelas Organizações

ORÇAMENTO	Recebido	Realizado	Saldo
Organizações Executantes	R\$ 21.490.365,39	-R\$ 21.444.937,19	R\$ 45.428,20
Organização Celebrante	R\$ 1.459.822,56	R\$ 1.429.995,86	R\$ 29.826,70
Valor Total	R\$ 22.950.187,95	R\$ 22.854.741,71	R\$ 95.446,24



Pablo Kurlander
Gestor Geral

FEDERAÇÃO BRASILEIRA DE COMUNIDADES TERAPÊUTICAS

Utilidade Pública Federal nº26.170/95-24 - DOU de 08/10/96 - Utilidade Pública Municipal Dec. Nº7.739 de 24/12/93
Registro CNAS nº28996.026497/95-00 de 05/05/97-Certificado Entidades Fins Filantrópicos nº28996.026497/95-00
Cadastrada na SENAD sob o nº 00187.003178/2000-80 - CNPJ nº 71.753.263/0001-10 - Inscrição Estadual Isenta
Fazenda Vila Brandina – CAMPINAS – SP – Caixa Postal nº 5694 – Fone/Fax (019) 3291-4883 – CEP 13094-970
Centro de Formação e Treinamento e Secretaria Administrativa
e-mails: contato@febract.org.br